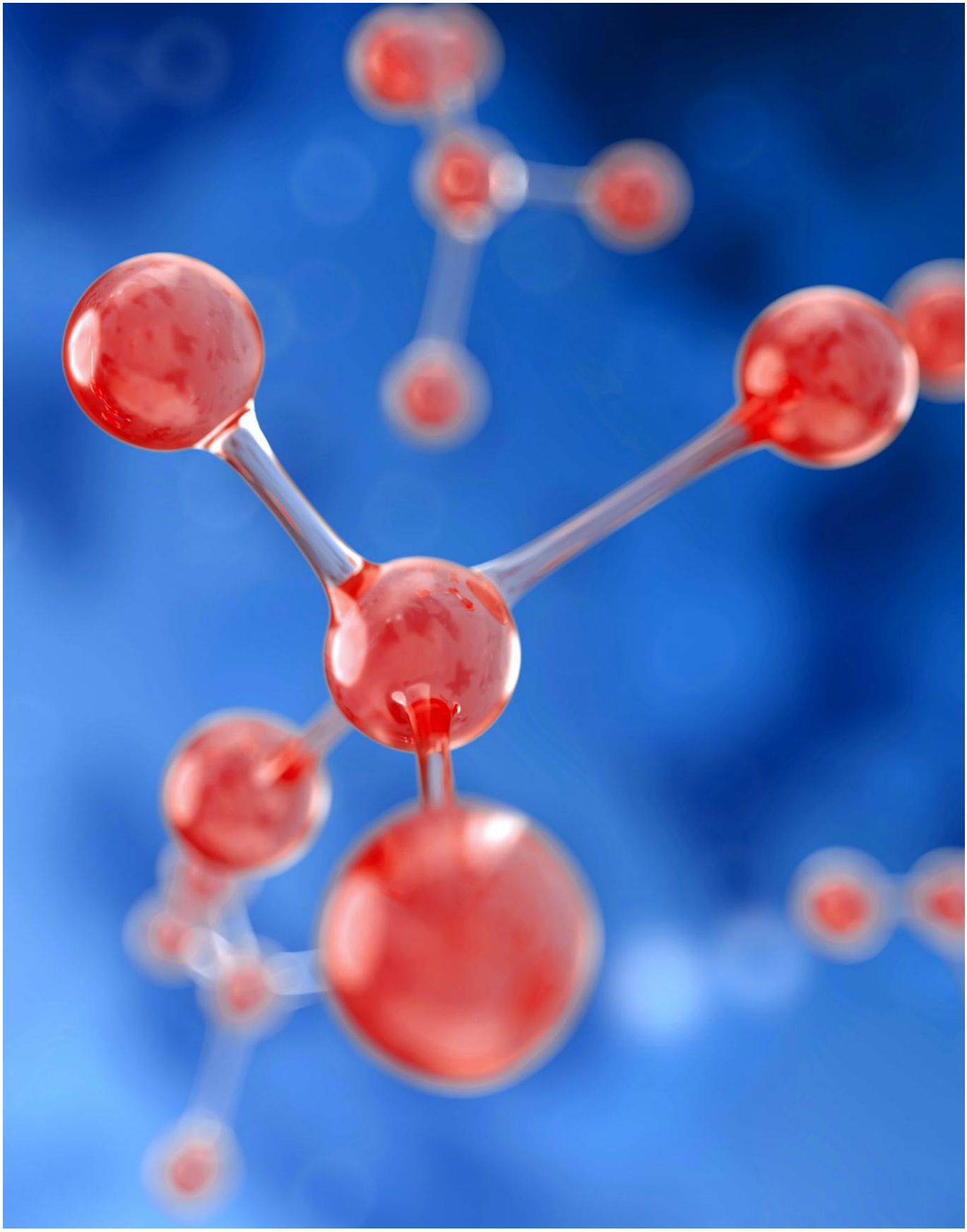

Ticino: the life science valley in the heart of Europe

Farma Industria Ticino

Farma Industria Ticino, l'associazione delle industrie chimiche e farmaceutiche, è un'organizzazione privata con sede a Lugano e fondata nel 1980 con il nome di ATICEF.

L'Associazione conta attualmente 38 membri ordinari, 2 start-up e 21 membri associati, che danno lavoro a 4'136 dipendenti e che raggiungono un fatturato annuo totale di circa CHF 2.7 miliardi, di cui circa CHF 2 miliardi di fatturato industriale

Nel 2020, l'Associazione ha deciso di allargare il proprio network e oggi accoglie tra i suoi membri le seguenti tipologie di aziende:

- **Membri ordinari** (con diritto di voto e di eleggibilità nei gremi associativi): aziende e associazioni del settore chimico o farmaceutico la cui attività principale è industriale o di ricerca o aziende che generano il proprio fatturato nell'industria o nel trading chimico o farmaceutico
- **Start-up** (acquisizione del diritto di voto e di eleggibilità nei gremi associativi a partire dal 4° anno di appartenenza all'associazione): società start-up del settore chimico o farmaceutico
- **Membri associati** (senza diritto di voto e di eleggibilità nei gremi associativi): aziende di servizi e consulenza

Si può quindi senza dubbio affermare che Farma Industria Ticino raggruppa la maggioranza più significativa delle imprese ticinesi dello specifico comparto.

Tra i molteplici campi di attività dell'associazione, è opportuno ricordarne i principali:

- promuovere la collaborazione e lo scambio di opinioni ed esperienze tra le singole imprese del settore,
- rappresentare gli associati di fronte all'opinione pubblica, ai mezzi di informazione,
- alle Autorità politiche e ai diversi Enti pubblici e privati,
- assicurare la presenza della Farma Industria Ticino presso le diverse associazioni industriali o specifiche del ramo chimico – farmaceutico in ambito cantonale e nazionale,
- collaborare con i settori economici affini.

Altro tema all'interno del quale Farma Industria Ticino porta un suo specialistico contributo, è quello della formazione professionale. Una volontà, questa, dettata fra l'altro dalla necessità, sempre attuale, di scoprire e formare i futuri collaboratori delle imprese. L'attività dell'associazione, su questo specifico argomento, è imperniata sulla promozione di tutte le opportunità formative destinate ai giovani e legate alle professioni del settore.

Più in particolare la Farma Industria Ticino organizza i corsi d'introduzione destinati ai giovani che svolgono il tirocinio nelle professioni di laboratorista in chimica, di laboratorista in biologia e tecnologo di chimica e chimica farmaceutica. I giovani apprendisti hanno così modo di essere seguiti ed aiutati nelle loro quotidiane esperienze da una serie di docenti che, proprio per la loro caratteristica di essere attivi professionalmente in imprese industriali, sono in grado di adattarne le conoscenze in modo strettamente collegato alle concrete esigenze aziendali.

Chi siamo

Piero Poli

Rivopharm SA

Presidente

Waldo Mossi

HAS Healthcare
Advanced Synthesis SA

Vice Presidente

Fabio Bernardi

IBSA
Institut Biochimique SA

Membro di comitato

Susanne Caspar

Linnea SA

Membro di comitato

Guido Cavalleri

Zambon Svizzera SA

Membro di comitato

Hubert Puech d'Alissac

Sintetica SA

Membro di comitato

Filippo Riva

Vir Biotechnology Inc.

Membro di comitato

Enrico Tettamanti

Bracco Suisse SA

Membro di comitato

Daniela Bührig

AITI
Associazione industrie ticinesi

Direttore esecutivo

Giorgio Calderari

Presidente onorario

FIT in numeri

61

Membri

38

Membri ordinari

2

Start-up

21

Membri associati

2.7

mld di fatturato globale (CHF 2 mld fatturato globale industriale)

85%

del fatturato realizzato nell'esportazione

189

milioni di investimenti, di cui 59% in impianti, produzione e laboratori

Variazione in % del numero delle imprese associate, dei dipendenti, del monte salari e del fatturato globale industriale.

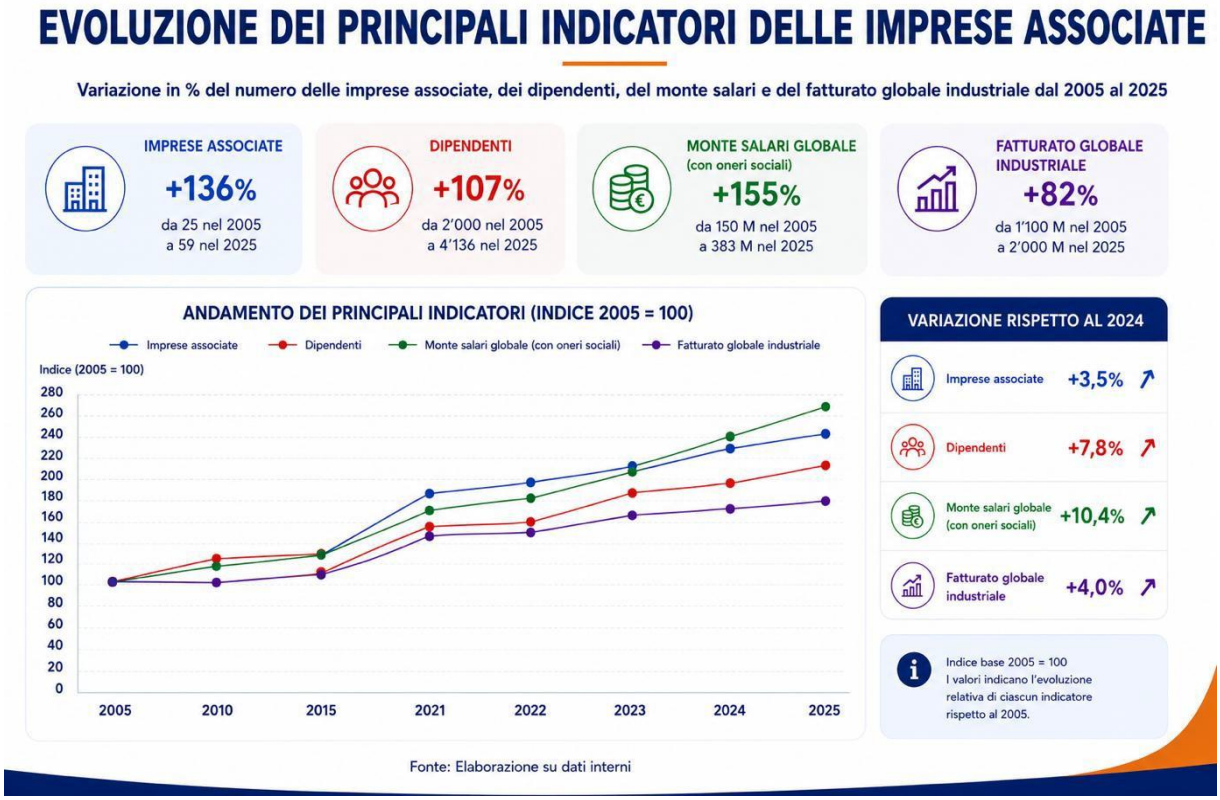

Oggi Farma Industria Ticino conta 61 aziende associate, rispetto alle 59 del 2025 e alle 57 del 2024.

Il numero complessivo di collaboratori continua a crescere, raggiungendo quota 4'136 dipendenti, contro i 3'845 del 2024 e 3'700 del 2023.

Anche il monte salari registra un incremento significativo, passando da 346 milioni di franchi nel 2024 (dati 31.12.2023) a oltre 383 milioni nel 2025 (dati 31.12.2024).

La cifra d'affari industriale supera i 2 miliardi di franchi, attestandosi a circa 2,01 miliardi nel 2025, mentre il fatturato globale raggiunge i 2,71 miliardi di franchi.

Quasi 190 milioni investiti nel 2025

Un settore fortemente orientato all'export

Le principali preoccupazioni delle aziende associate

L'indagine 2025 introduce un approfondimento specifico dedicato agli scenari geopolitici ritenuti dalle aziende un rischio concreto nei successivi 12-24 mesi.

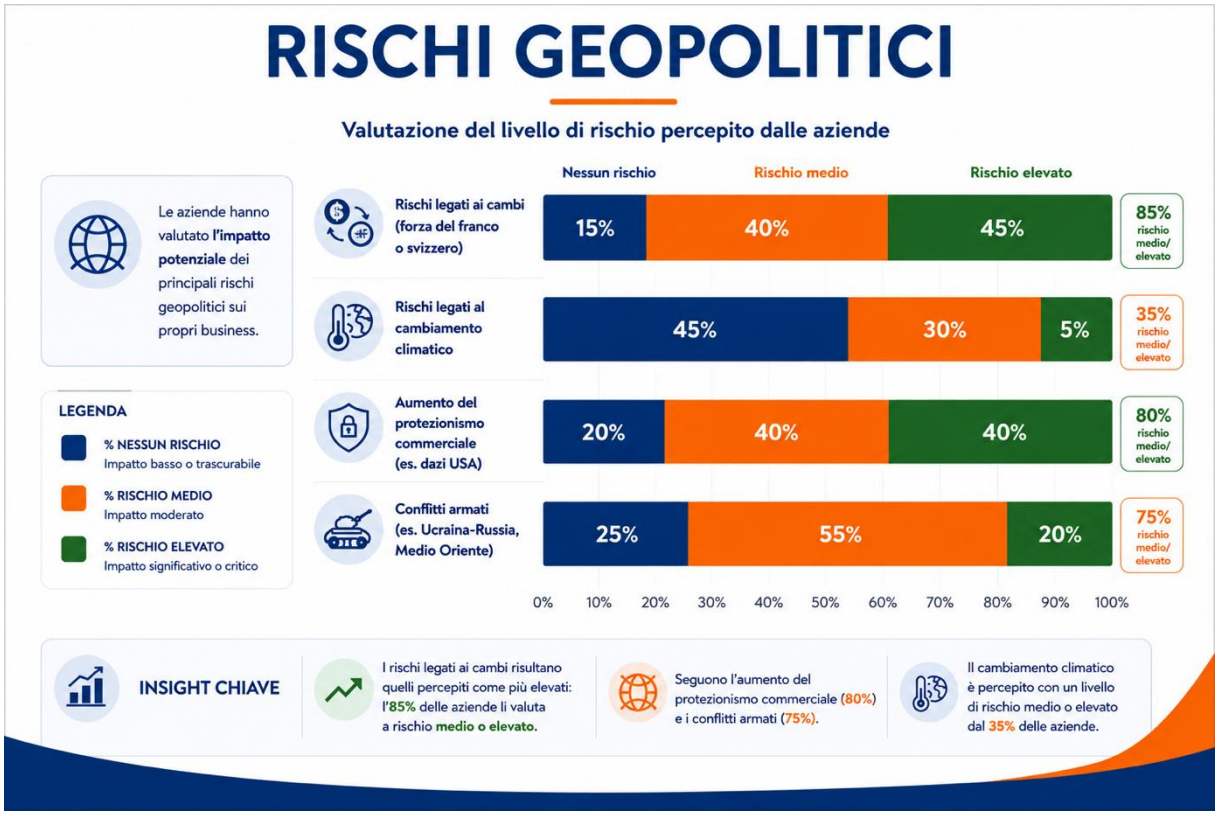

FIT e la sua visione

Ticino, the Life Science Valley in the Heart of Europe

Promuovere la **collaborazione**, **lo scambio di opinioni** ed **esperienze** tra le singole imprese del settore

- Creare **una «cultura d'impresa»** del settore improntata su etica e qualità
- Promuovere la **formazione** professionale e lo sviluppo dei talenti
- **Rappresentare gli associati** di fronte all'opinione pubblica, ai mezzi di informazione, alle Autorità Politiche e ai diversi Enti Pubblici e Privati, promuovendo l'immagine del settore

FIT e il territorio

Il successo delle aziende industriali del nostro Cantone si basa sui vantaggi offerti dal “sistema Svizzera” in termini di stabilità politica e istituzionale, mercato del lavoro competitivo e flessibile, sicurezza e fiscalità attrattiva.

A ciò si aggiungono la disponibilità di personale altamente qualificato e multilingue, la collaborazione con istituti di ricerca d’eccellenza e l’impegno di FIT nel rafforzare costantemente le condizioni quadro a sostegno dell’innovazione, dello sviluppo tecnologico e della competitività delle imprese.

FIT è membro fondatore del Life Sciences Competence Center
Il Life Sciences Competence Center promuove l’innovazione e la ricerca in campo biomedico, lo sviluppo di soluzioni sostenibili e la creazione di una rete di collaborazioni tra partner accademici e industriali. Rappresenta un’importante opportunità di sviluppo per le aziende locali e internazionali che operano nel settore, offrendo loro l’accesso a competenze, tecnologie e infrastrutture all’avanguardia.

È un’associazione guidata da un Comitato Esecutivo, composto da rappresentanti di diverse istituzioni e aziende che operano nel settore e presieduto da Andrea Moroni-Stampa.

I membri sono istituzioni, università, associazioni di imprese e aziende leader nel settore biotech.

Associazioni aziendali	Farmaceutica	Biotecnologia	Medtech e altre	Istituzioni e università
SWISS BIOTECH	HELSINN – Building quality cancer care together	HUMABS BioMed – a subsidiary of Vir Biotechnology	FEMTOPRINT – 3D PRINTING FOR GLASS MICRODEVICES	Scuola universitaria professionale della Svizzera italiana – SUPSI
SWISS MEDTECH	Sintetica – Improving therapies	Peptone		Università della Svizzera italiana
Farma Industria Ticino	cerbios – Fostering Value through Innovation™			Città di Bellinzona
aiti – ASSOCIAZIONE INDUSTRIE TICINESI	IBSA			eoc
	HAS Healthcare Advanced Synthesis			bios+ – Bellinzona Institutes of Science – La Scienza che Aiuta.
	Rivopharm			

FIT e la comunicazione

Farma Industria Ticino promuove una comunicazione moderna, autorevole e orientata al dialogo, con l'obiettivo di valorizzare il comparto chimico-farmaceutico ticinese e rafforzarne il posizionamento a livello cantonale, nazionale e internazionale.

Attraverso sito internet, social media, contenuti editoriali, eventi, video e attività di media relation, FIT racconta le aziende associate, le competenze presenti sul territorio, i percorsi formativi e il contributo concreto dell'industria all'economia, all'innovazione e alla società.

La comunicazione di FIT nasce dalla volontà di creare maggiore consapevolezza sul ruolo strategico del settore, favorire il networking tra imprese e stakeholder e avvicinare giovani, istituzioni e opinione pubblica al mondo delle life sciences.

Particolare attenzione viene dedicata:

- alla valorizzazione delle aziende associate;
- alla promozione dei talenti e della formazione;
- alla diffusione di dati e contenuti divulgativi;
- al racconto delle iniziative associative;
- alla promozione del Ticino come polo life science competitivo e innovativo.

La presenza coordinata in occasione di eventi internazionali, come CPHI attraverso il progetto "Piazza Ticino", rappresenta un esempio concreto di questa strategia: comunicare il territorio come ecosistema integrato, dinamico e aperto ai mercati globali.

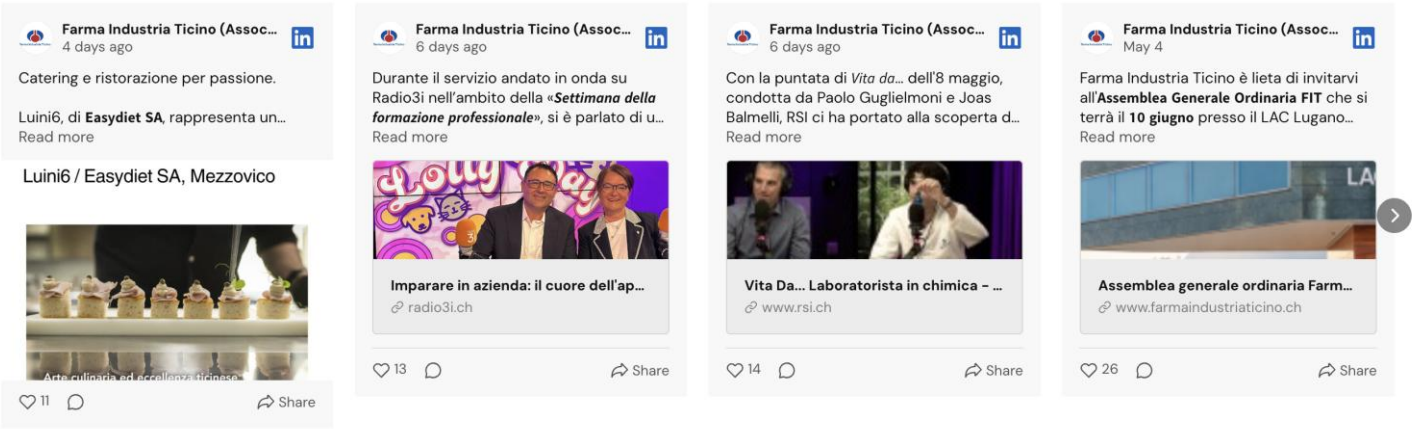

Internazionalizzazione

Piazza Ticino alla CPHI, la più importante fiera farmaceutica a livello internazionale

Piazza Ticino è il progetto con cui Farma Industria Ticino presenta in modo coeso il comparto farmaceutico ticinese alla CPHI, la più importante fiera internazionale del settore. Nato per valorizzare la forza, la complementarità e l'unità delle aziende del territorio, rappresenta un esempio concreto di collaborazione tra imprese, istituzioni e attori economici, con l'obiettivo di promuovere il Ticino come polo life science competitivo, innovativo e aperto ai mercati internazionali.

La partecipazione congiunta sotto il marchio **Piazza Ticino** consente alle aziende di rafforzare la propria visibilità, incontrare clienti e fornitori da tutto il mondo e sviluppare nuove relazioni commerciali. In prospettiva, il progetto punta a evolvere verso uno spazio condiviso ancora più strutturato, con servizi centralizzati, aree meeting, soluzioni di accoglienza e strumenti di promozione territoriale pensati per accrescere il valore del brand e l'attrattività internazionale dell'industria farmaceutica ticinese.

Prossimo evento
13. edizione
CPhI Francoforte,
9-11 novembre 2027

Giornata della Ricerca e dell'Innovazione in Medicina Umana della Svizzera italiana

Partecipazione da parte di Farma Industria Ticino alla giornata della ricerca e dell'innovazione in medicina umana.

Prossimo evento
3 settembre 2027

FIT e i giovani

Stage e apprendisti

2025/2026:

120 apprendisti in formazione (di cui ca. 60 tra laboratoristi e tecnologi)

63 giorni di corsi interaziendali (con docenti delle imprese)

Le aziende anche in futuro continueranno a mettere a disposizione circa 35 posti di apprendistato ogni anno, mantenendo quindi la propria propensione alla formazione duale.

Inoltre, ogni anno verranno messi a disposizione circa 40 posti di stage, in numerosi settori e indirizzati a molteplici curricula formativi.

Orientamento ai giovani e alle famiglie

- Porte aperte al Centro professionale tecnico di Trevano
- Incontri nelle scuole per presentazione delle professioni del mondo farmaceutico e simulazione di colloqui per assunzione apprendisti
- Ora!Professioni On Air* serate informative per presentare le formazioni che si possono intraprendere nel settore.
- Progetto Millestrade

FIT e gli apprendisti

Farma Industria Ticino organizza corsi interaziendali dedicati ai giovani che scelgono un apprendistato come laboratorista in chimica AFC, laboratorista in biologia AFC e tecnologo/a di chimica e chimica farmaceutica.
Grazie al supporto di formatori attivi nel settore, gli apprendisti possono confrontarsi con esperienze concrete e sviluppare competenze in linea con le reali esigenze del mondo del lavoro.
I corsi rappresentano un'importante occasione di crescita professionale: permettono ai ragazzi di consolidare le proprie conoscenze, mettere in pratica quanto appreso e costruire solide basi per il futuro. Allo stesso tempo, offrono alle aziende giovani sempre più preparati, motivati e consapevoli.
Investire nella formazione significa investire nel futuro del nostro tessuto economico e sociale. Per questo promuoviamo percorsi che mettono al centro talento, competenze e qualità.

Premio "Farma Industria Ticino and UBS Award for best student"

Cerimonia di premiazione 9 settembre 2025 presso il Centro Eventi di Cadempino

Prossimo evento
settembre 2027

Progetto Talenti

Presentare l'industria farmaceutica ticinese come polo industriale significativo presso studenti neolaureati nelle scienze della vita.

Obiettivo

Posizionamento strategico come territorio e come datori di lavoro

Cosa comunicare

- Offerte di stage e lavoro
- Ambiente di lavoro
- Esperienza nazionale e internazionale
- Canton Ticino

Come comunicare

- Continuità di presenza e digitale
- Fiere universitarie: ETH, EPFL, SUPSI
- Comunicazione congiunta

Formazione on e off the job

Esperienza professionale

Locale e internazionale

Opportunità di lavoro

Inclusi stage, lavori estivi, assunzioni

Rewards & benefit

Ambiente di lavoro

Qualità della vita di lavoro e sul territorio

FIT e i collaboratori

4136

Persone occupate

383

Milioni di salari globali (oneri sociali compresi)

Codice Etico

Modelli di Regolamento Interno

Corporate Social Responsibility

Formazione

Numerosi sbocchi professionali

Interessanti condizioni di lavoro

Esportazione Canton Ticino

Considerando la Classificazione statistica dei prodotti associati alle attività (CPA), emerge che i prodotti delle attività del secondario coprono da soli il 99,9% delle esportazioni cantonali. Nel dettaglio, si tratta sostanzialmente di prodotti trasformati e manufatti (sezione C), che rappresentano il 97,7% del totale. Non sorprende quindi che le dieci principali divisioni di beni esportati appartengano a questa sezione. In particolare tra le prime figurano: prodotti farmaceutici di base e preparati farmaceutici (17,9%; 1.127 mio di fr.) e altri manufatti (14,1%; 886 mio di fr.). Nel 2023, rispetto ai due anni precedenti si registra un ulteriore calo del valore delle esportazioni di macchine e apparecchi meccanici, che ora occupano il terzo posto (12,0%; 758 mio di fr.). Le esportazioni di prodotti chimici continuano a diminuire, ma rimangono in sesta posizione (5,5%; 346 mio di fr.)

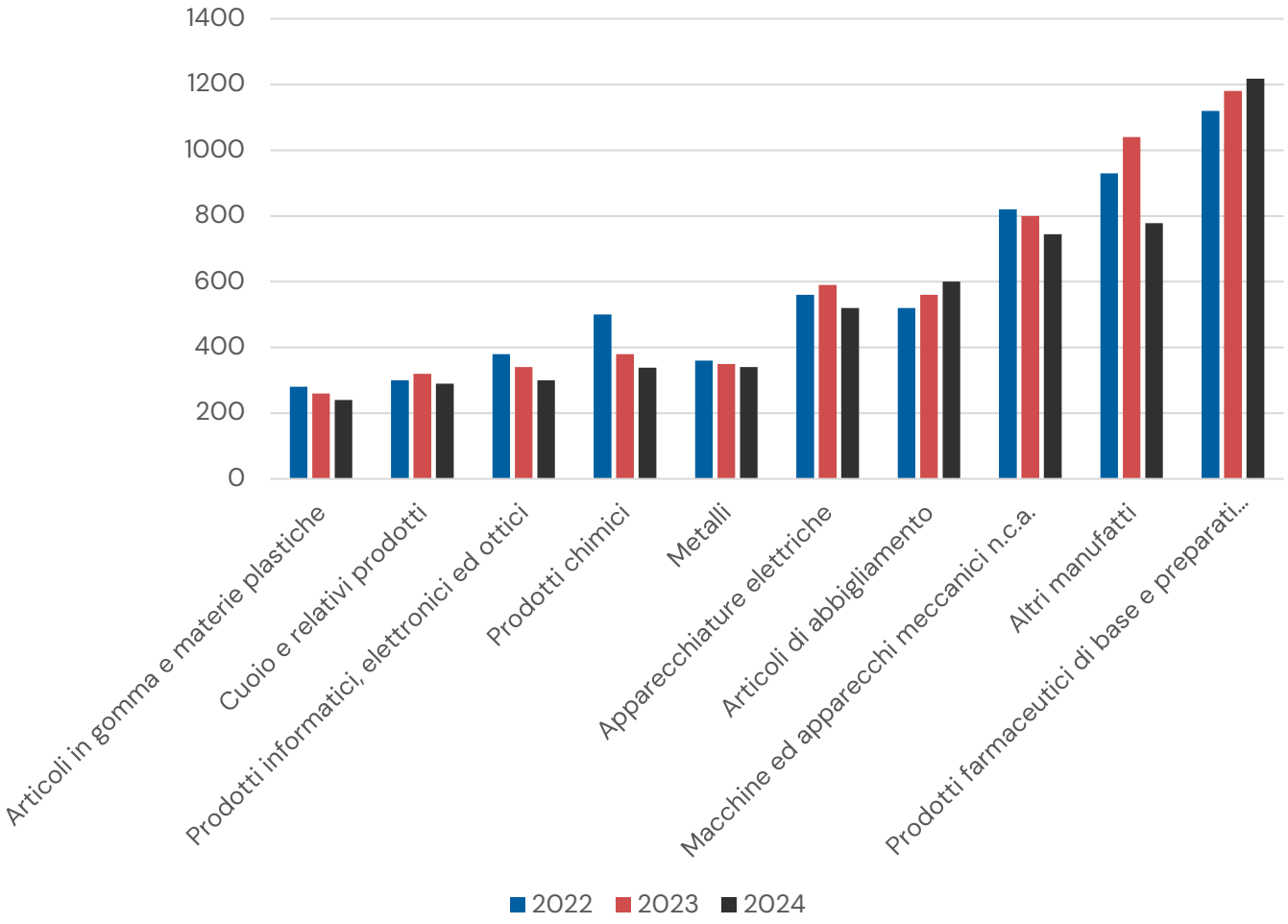

Esportazioni: totale congiunturale* (in mio di fr.), secondo le dieci principali divisioni CPA, dal Ticino, dal 2021.**

Fonte: Commercio estero, UDSC

* Esclusi metalli preziosi, pietre preziose, oggetti d'arte e antichità. V. a. la nota 5.
** Classificazione statistica dei prodotti associati alle attività.

Importazione Canton Ticino

Considerando i gruppi di prodotti CPA, come per le esportazioni il flusso di merci in entrata riguarda quasi totalmente i prodotti delle attività del settore secondario (98,0%), in particolare la sezione dei prodotti trasformati e manufatti (C), che da sola registra il 96,8% delle importazioni. Nella medesima sezione il primato del 2023 spetta agli articoli di abbigliamento (11,4%; 810 mio di fr.), il cui valore continua ad aumentare. Aumentano anche le importazioni di altri manufatti, che salgono al secondo posto (10,7%; 758 mio di fr.) rispetto al terzo del 2022. Invece, diminuisce il valore delle importazioni di prodotti farmaceutici di base e preparati farmaceutici, che scendono dalla seconda alla quarta posizione (7,8%; 552 mio di fr.)

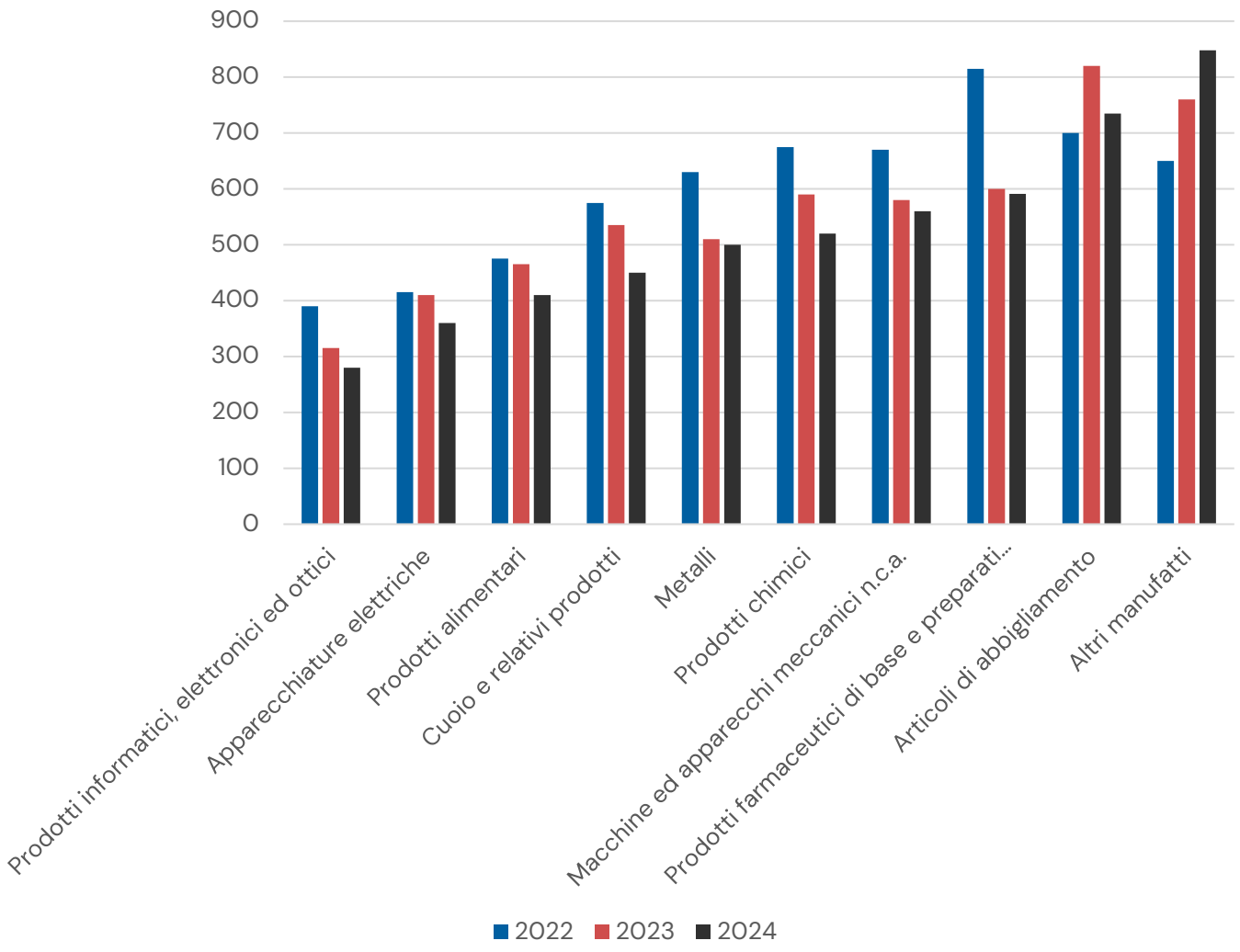

Importazioni: totale congiunturale* (in mio di fr.), secondo le dieci principali divisioni CPA, in Ticino, dal 2021.**

Fonte: Commercio estero, UDSC

* Esclusi metalli preziosi, pietre preziose, oggetti d'arte e antichità. V. a. la nota 5.
** Classificazione statistica dei prodotti associati alle attività.

Ufficio di statistica del Cantone Ticino, gennaio 2025

L'industria chimico-farmaceutica è il settore più importante dell'economia d'esportazione svizzera

L'industria chimico-farmaceutica è il settore più importante dell'economia d'esportazione svizzera. Ogni anno è responsabile del 50% circa del volume d'esportazione del Paese, pari al 7% circa del PIL. Le aziende attive in questo settore sono oltre un migliaio, di cui due tra le più grandi al mondo.

L'industria chimico-farmaceutica contribuisce al prodotto interno lordo (PIL) per circa il 7%. Rappresenta pertanto uno dei settori più importanti in Svizzera e il primo in classifica per quanto riguarda le esportazioni: ogni anno vende infatti all'estero prodotti per un valore di oltre 100 miliardi CHF, pari a circa la metà delle esportazioni totali svizzere. La maggior parte dei prodotti chimici e farmaceutici esportati è destinata all'Unione europea (UE). L'industria chimico-farmaceutica impiega più di 75'000 persone in Svizzera. Nel nostro Paese nessun altro settore investe così tanto in ricerca e sviluppo: nel 2021 le sole aziende farmaceutiche vi hanno effettuato investimenti per più di 6 miliardi CHF.

Creiamo valore aggiunto

Esportazioni

Principali beni esportati nel 2022:

prodotti chimici e farmaceutici	48,5%
macchinari e apparecchi elettronici	11,9%
orologi	9,0%

L'UE è il principale partner commerciale della Svizzera.

49,6%
esportazioni

68,6%
importazioni

Orologi

La Svizzera è uno dei **maggiori Paesi esportatori di orologi** in termini di valore. Nel 2022 ha esportato 15,8 milioni di orologi da polso in tutto il mondo per un valore di CHF 23,7 mia.

Oltre il 99% delle aziende registrate in Svizzera è costituito da **PMI** con meno di 250 dipendenti.

PIL svizzero per attività:

settore primario	0,6%
settore secondario	25,5%
settore terziario	73,8%

Caffè

La Svizzera ha esportato caffè per oltre **CHF 3,3 miliardi** nel 2023, una cifra 3,5 volte superiore a quella del formaggio e 4,8 volte superiore a quella del cioccolato.

Il Ticino in cifre

313.187

Popolazione residente permanente di 15 e più anni in Ticino (II trimestrr 2026)

182.916

Persone attive (II trimestre 2026)

130.271

Persone non attive (II trimestre 2026)

8.745

Persone che si occupano dell'economia domestica (II trimestre 2026)

89.634

Pensionati/beneficiari di una rendita (II trimestre 2026)

31.892

Altre persone non attive (II trimester 2026)

242.400

Occupati secondo il concetto interno (media annuale 2025)

54,7%

Occupati stranieri secondo il concetto interno (media annuale 2025)

32,7%

Occupati frontalieri secondo il concetto interno (media annuale 2025)

255.581

Posti di lavoro (II trimestre 2026)

79,3%

Posti di lavoro nel settore terziario (II trimestre 2026)

36,6%

Posti di lavoro a tempo parziale (II trimestre 2026)

79.121

Frontalieri (II trimestre 2026)

68,1%

Frontalieri nel settore terziario (II trimestre 2026)

2.441

Giorni di lavoro (in ETP) delle persone notificate (da gennaio a dicembre 2025)

11.101

Disoccupati ai sensi dell'ILO (II trimestre 2026)

6,1%

Tasso di disoccupazione ai sensi dell'ILO (II trimestre 2026)

2,9%

Tasso di disoccupazione SECO (luglio 2026)

5.393 franchi

Salario mensile mediano nel settore privato (2024)

4.952 franchi

Salario mediano donne (2024)

5.614 franchi

Salario mediano uomini (2024)

Ordinary members

Start-ups

Associate members

ALA Trasporti

ALTEA HUB+

avvale

carlo since 1963 volponi

Luini6

mergee

Fontanaprint
la tipografia per il tuo packaging

Fracht GROUP
Switzerland

INSTANT LOGISTIC
International Freight Forwarders

ISS

KPMG

lineagrafica
tipo offset sa

MedicAir

NEMOSPED
Tailored logistics efficiency

ORIENTO

PLANZER

POSITIVE ORGANIZATIONS

SwissACR
SWISS APPLIED COATING RESEARCH GmbH

UBS

VISIVA

ZURICH

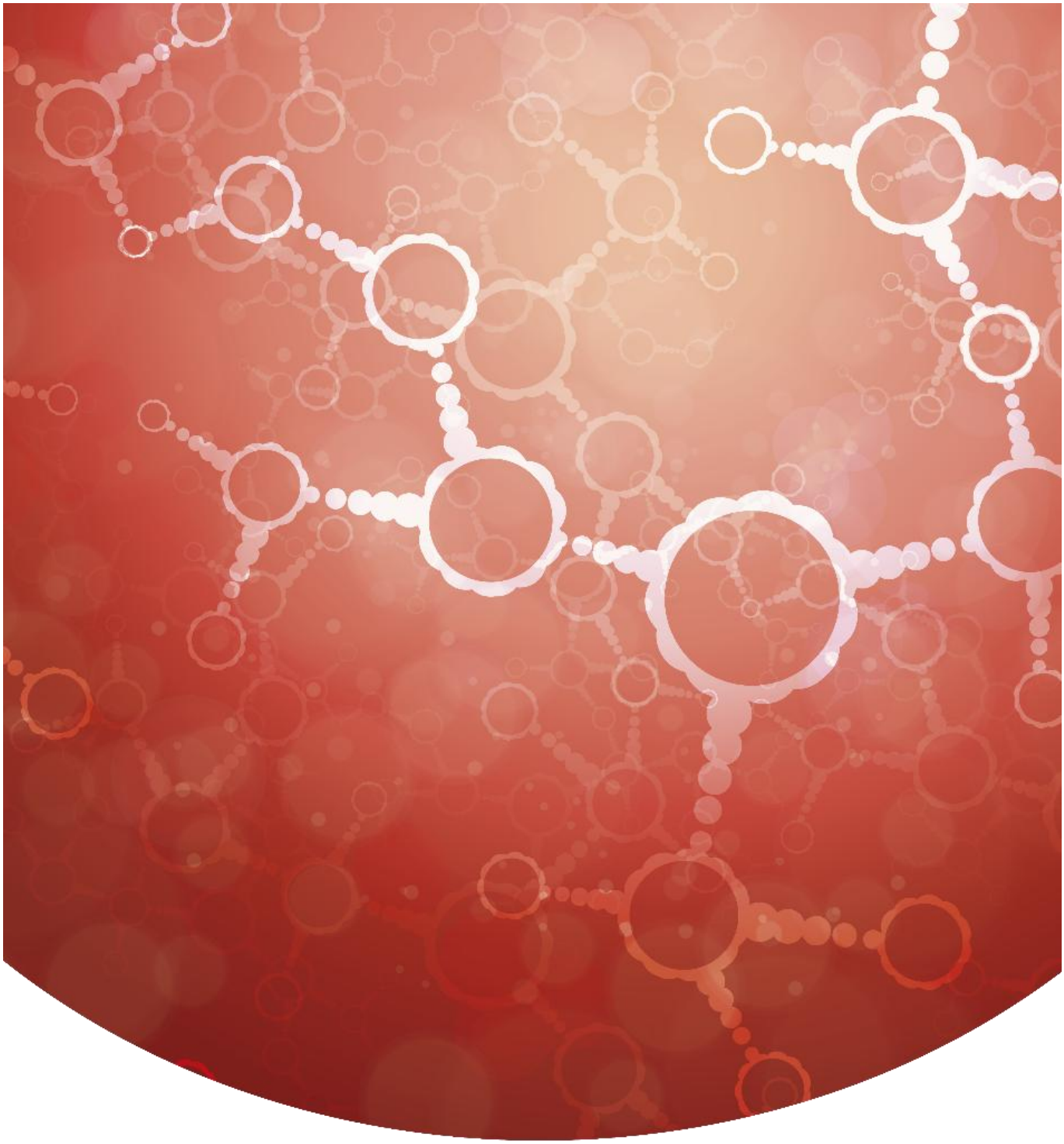

Farma Industria Ticino

Associazione delle industrie chimiche e farmaceutiche del Canton Ticino

Corso Elvezia 16
P.O. Box 1038
CH-6901 Lugano

Tel.: +41 91 911 84 86
Fax: +41 91 923 46 36

info@farmaindustriaticino.ch
www.farmaindustriaticino.ch